

Bijlage 1 Schema transport

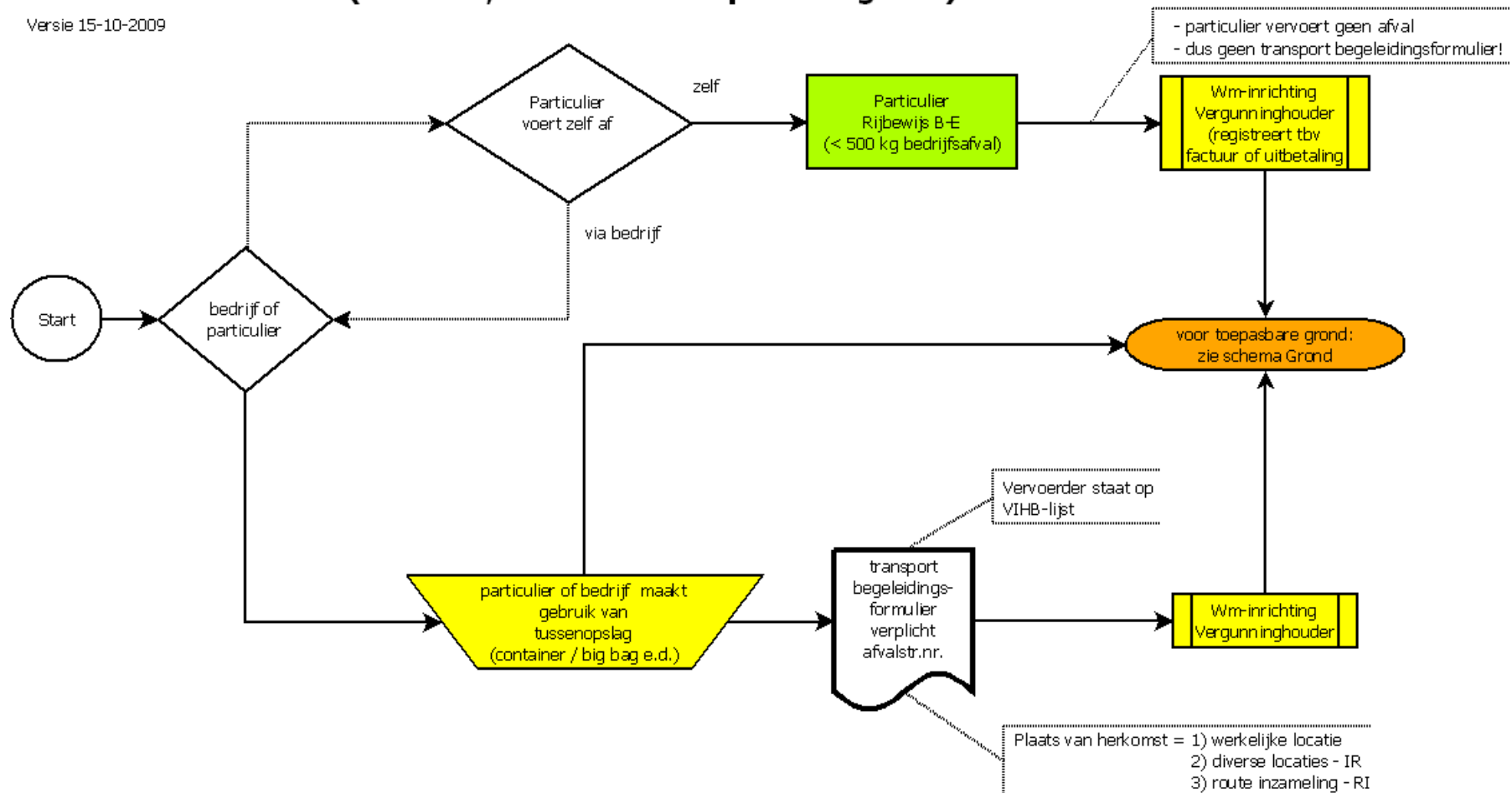

Schema TRANSPORT (o.a. BSA, asbest* en toepasbare grond)

Versie 15-10-2009



* zie tekst voetnoot 1 van 'Behorende bij 'Schema transport BSA, asbest en toepasbare grond''

Toelichting bij schema transport

Particulier of bedrijf

1	De particulier brengt afval (formeel wordt het pas afval als het afgegeven is aan het bedrijf) zelf (rijbewijs B-E) naar de verwerker (=vergunninghouder). De particulier heeft geen verplichtingen t.a.v. het vervoer. De vergunninghouder registreert veelal de ontvangst (weegbonnetje als er geld voor betaald wordt) of niet, zoals bij een milieupark.
2	Het bedrijf (inzamelaar en/of verwerker) haalt afval bij de particulier op (b.v. in geplaatste container). Dan is altijd Wm, hoofdstuk 10 en het Besluit melden bedrijfsafvalstoffen en gevaarlijke afvalstoffen van kracht op moment van overdracht / start transport. In de "Regeling melden bedrijfsafvalstoffen en gevaarlijke afvalstoffen" is opgenomen welke formulieren gehanteerd moeten worden (zie ook www.lma.nl). Het moment van overdracht is bepalend voor plaats van herkomst en gebruik/invulling van de donker gearceerde vlakken van het transport begeleidingsformulier. (zie de toelichting op de achterkant van het begeleidingsformulier).
3	Bedrijf haalt afval op bij bedrijf (idem als punt 2.)

Plaats van herkomst

1)	Werkelijke locatie
2) IR	Diverse locaties (bij toepassing inzamelingsregeling ¹) <ul style="list-style-type: none">• Inzamelaar krijgt hiervoor één afvalstroomnummer van de ontvangende partij (=vergunninghouder).• De inzamelaar deelt het afvalstroomnummer mee aan de ontdoener(s).• In de administratie van de inzamelaar is informatie over de ontdoener(s) terugvindbaar (idem in administratie van ontdoener is terugvindbaar waar wat is gebeven).
3) RI	Route inzameling (route vooraf bekend: bijlage met adressen van ontdoeners bij het begeleidingsformulier verplicht),

¹ Zie bijlage A bij Regeling melden bedrijfsafvalstoffen en gevaarlijke afvalstoffen 13 okt. 2004 (nr. 2004098785):

voor BSA de Euralcodes uit de groepen 17.01, 17.02, 17.04, 17.08 en 17.09 voor zover geen gevaarlijk afval (Euralcode met een *), geen grond (17.05, 19.12, 20.02) en geen asbest (17.06).

	<ul style="list-style-type: none"> Route-inzamelaar ontvangt één afvalstroomnummer van de vergunninghouder (=ontvanger). Route-inzamelaar vermeldt hetzelfde afvalstroomnummer op contract of factuur ontdoener.
De vervoerder staat vermeld op de VIHB-lijst, tenzij eigen vervoer aannemer of hovenier.	

Ontvangst vergunninghouder

De verwerker heeft een inrichtingcode van het LMA (voor Limburg 11xxx)	
Verwerkingsmethode ²	Verlaat inrichting Werk/toepassing/nuttig (her)gebruik
B.v. bij BSA ³ : A.02 – overslag / opbulken C.01 – breken (puin) C.02 – shredderen (hout) C.03 – sorteren / scheiden G.01 – direct storten (asbest)	B.v. bij BSA: B.03 – inzetten als bouwstof ⁴ B.05 – inzetten als grondstof F.07 – verbranden G.01 – direct storten
Vergunninghouder meldt het LMA maandelijks (uiterlijk 2 weken na afloop van die maand) <ul style="list-style-type: none"> De afvalstroomnummers met de ontvangsten per klant (= totaal gewicht (in kg) + het aantal vrachten), per afvalstof (Euralcode); Eén afvalstroomnummer bij een groep onbekende klanten met de inzamelaarsregeling (alleen toegestaan bij de Euralcodes zoals vermeld onder voetnoot 1; Eén afvalstroomnummer bij een groep onbekende klanten met route-inzameling (alleen bedrijfsafvalstoffen = Euralcodes zonder sterretje) 	
Vergunninghouder meldt de afgifte van het product of afval dat de keten verlaat bij het LMA <ul style="list-style-type: none"> Met dezelfde Euralcode als het geen verandering ondergaat (b.v. alleen opbulken) Zodra er een verandering van de afvalstof plaatsvindt verandert de Euralcode in een 19. code bij het verlaten van de inrichting (b.v. puin komt als 17. code binnen en verlaat als granulaat de inrichting met een 19. code) 	
Een andere vergunninghouder meldt de ontvangst van het afval van de vergunninghouder zoals beschreven in het vorige kader. Er is dan geen sprake van het verlaten van de keten, de secundaire ontdoener doet aldus geen afgiftemelding naar het LMA	

—o—

² Zie punt 6. van de toelichting (op de achterzijde van het origineel) van de begeleidingsbrief.

³ Onbewerkt BSA mag zonder te zijn bewerkt niet in een werk toegepast worden (stortverbod Wm, art 10.2).

⁴ Conform Bbk, art 28 dient bij een bouwstof altijd een kwaliteitsverklaring aanwezig te zijn.